

ISTITUTO COMPRENSIVO PETRARCA



Rientro a scuola

A SCUOLA

PIANO SCUOLA 2020 / 2021

Documento allegato al Regolamento d'Istituto per la pianificazione degli spazi, delle attività scolastiche, educative e formative.

INDICE

- RIFERIMENTI NORMATIVI
- ORGANIZZAZIONE SPAZI ISTITUTO
- INFANZIA: SPAZI, ORARI, ORGANIZZAZIONE DIDATTICA DIGITALE INTEGRATA, INDICAZIONI IGIENICO – SANITARIE, NOTIZIE UTILI
- PRIMARIA: SPAZI, TEMPI, ORGANIZZAZIONE DIDATTICA DIGITALE INTEGRATA, INDICAZIONI IGIENICO – SANITARIE, NOTIZIE UTILI
- SECONDARIA: SPAZI, TEMPI, ORGANIZZAZIONE DIDATTICA DIGITALE INTEGRATA, INDICAZIONI IGIENICO – SANITARIE, NOTIZIE UTILI
- SINTESI PROTOCOLLO D'INTESA NAZIONALE SULLA SICUREZZA
- REGOLE PER TORNARE A SCUOLA PIÙ CONSAPEVOLI E RESPONSABILI
- INDICAZIONI OPERATIVE PER LA GESTIONE DI CASI E FOCOLAI DI COVID-19

RIFERIMENTI NORMATIVI

- Nota dipartimentale 17 marzo 2020, n. 388, recante “Emergenza sanitaria da nuovo Coronavirus. Prime indicazioni operative per le attività didattiche a distanza”
- D. L. 25 marzo 2020, n. 19, articolo 1, comma 2, lettera p
- D. L. 8 aprile 2020, n. 22, convertito, con modificazioni, con Legge 6 giugno 2020, n. 41, all’articolo 2, comma 3, stabilisce che il personale docente assicura le prestazioni didattiche nelle modalità a distanza
- “Documento tecnico sull’ipotesi di rimodulazione delle misure contenitive nel settore scolastico”, trasmesso dal CTS - Dipartimento della protezione civile in data 28 maggio 2020 e il Verbale n. 90 della seduta del CTS del 22 giugno 2020
- Documento per la pianificazione delle attività scolastiche educative e formative in tutte le Istituzioni del Sistema nazionale di Istruzione per l’anno scolastico 2020-2021, adottato con decreto del Ministro Prot. n. 39 del 26 giugno
- Protocollo quadro “Rientro in sicurezza”, sottoscritto il 24 -7- 2020 dal Ministro per la Pubblica Amministrazione e dalle Organizzazioni sindacali
- D. M. n° 80 del 3 -8- 2020 relativo all'adozione del “Documento di indirizzo per l'orientamento per la ripresa delle attività in presenza dei servizi educativi e delle scuole dell'infanzia”
- Protocollo d’intesa nazionale sulla sicurezza per il contenimento della diffusione di covid-19 e per garantire l’avvio dell’anno scolastico, 6-08-2020
- Linee Guida per la progettazione del Piano scolastico per la didattica digitale integrata (DDI) 8-8-2020
- Orientamenti pedagogici sui Legami educativi a Distanza. Un modo diverso per ‘fare’ nido e scuola dell’infanzia (D.lgs 65/2017)
- Verbale 12 agosto 2020 n. COVID/0044508
- Rapporto ISS-COVID-19 n. 58/2020 del 21-8-2020
- Rapporto ISS-COVID-19 n. 58/2020 versione del 28 agosto 2020

ORGANIZZAZIONE SPAZI

COSA È STATO FATTO

FAR ENTRARE TUTTI GLI STUDENTI A SCUOLA IN PRESENZA

cambiando la dislocazione delle classi e delle sezioni in base alla capienza delle aule ed alla loro migliore organizzazione nel rispetto della normativa

VERIFICARE CIÒ CHE NON È NECESSARIO ED OCCUPA SPAZIO

scegliendo cosa tenere e cosa eliminare

MISURARE gli ambienti e sistemare gli arredi secondo la normativa delle Linee Guida del MIUR

INFANZIA



ORARI
SPAZI
DIDATTICA
INDICAZIONI IGIENICO - SANITARIE

ORARI

40 ore settimanali

5 giorni a settimana in presenza

Dal lunedì al venerdì

SEZIONE	INGRESSO	USCITA
FARFALLE	ORE 09,00 – 09,30	ORE 16,40 – 17:00
SCOIATTOLI	ORE 09,00 – 09,30	ORE 16,40 – 16,50
PAPERI	ORE 09,00 – 09,30	ORE 16,50 – 17,00

INFANZIA ISIDORO

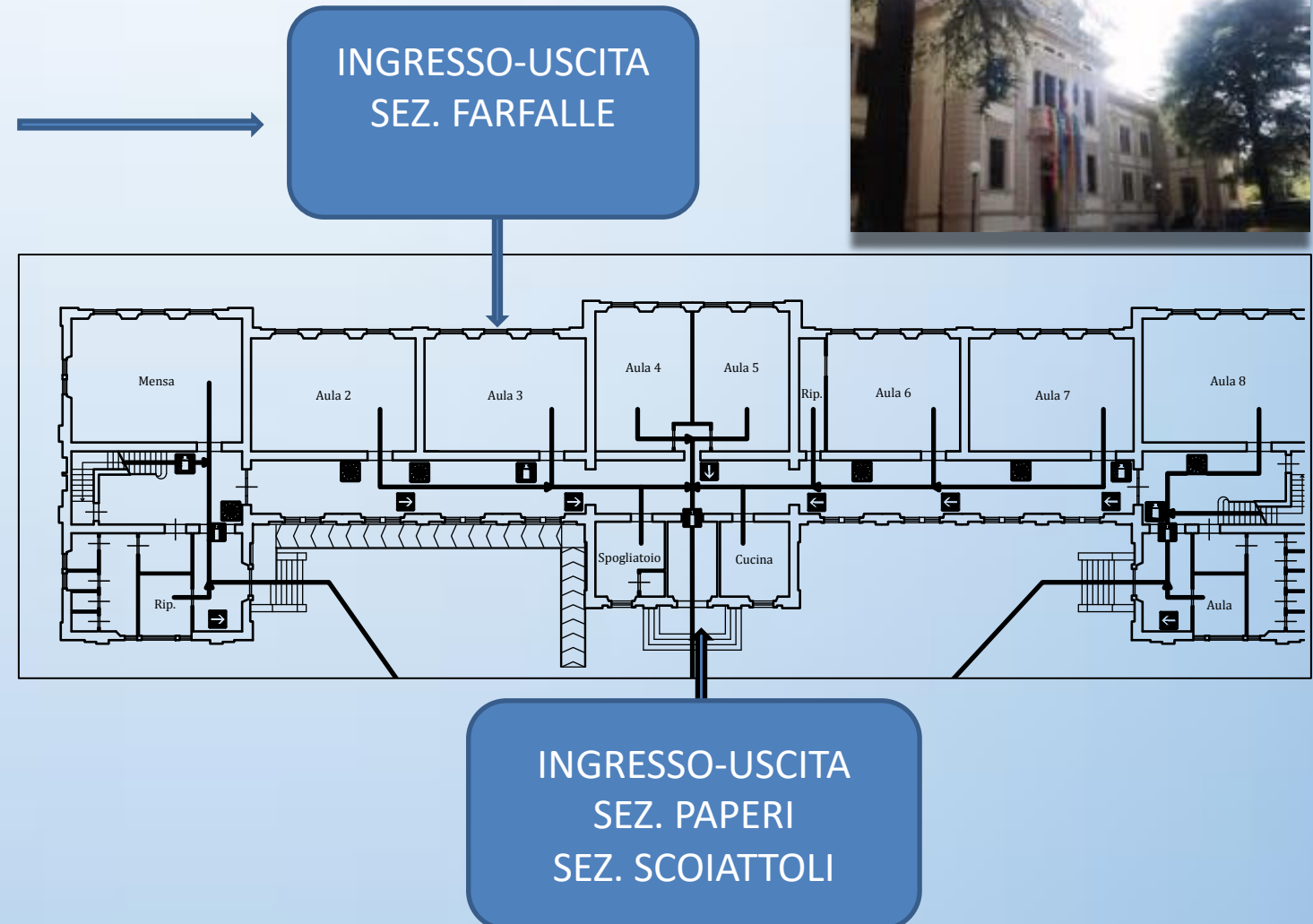

ORARI

40 ore settimanali

5 giorni a settimana in presenza Dal lunedì al venerdì

SEZIONE	INGRESSO	USCITA
DALMATA	ORE 09, 00 – 09, 30	ORE 16,30-16,40 DALMATA 1 ORE 16,45-16,55 DALMATA 2
GATTINI	ORE 09, 00 – 09, 30	ORE 16,30-16,40 GATTINI 1 ORE 16,45-16,55 GATTINI 2

INFANZIA PESTELLO *Vittorio Emanuele II*

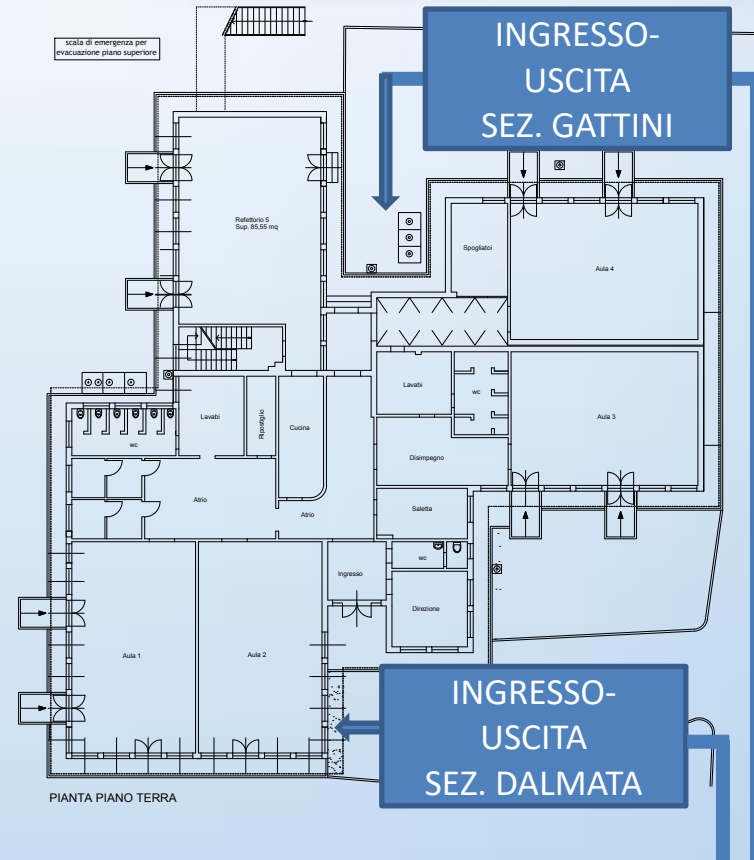

ORARI

40 ore settimanali

5 giorni a settimana in presenza

Dal lunedì al venerdì

	INGRESSO	USCITA
CON SCUOLABUS	ORE 09,00 – 09,30	ORE 16,30-17,00
ACCOMPAGNATI	ORE 09,00 – 09,30	ORE 16,30-17,00

INFANZIA RENDOLA

Il Prato

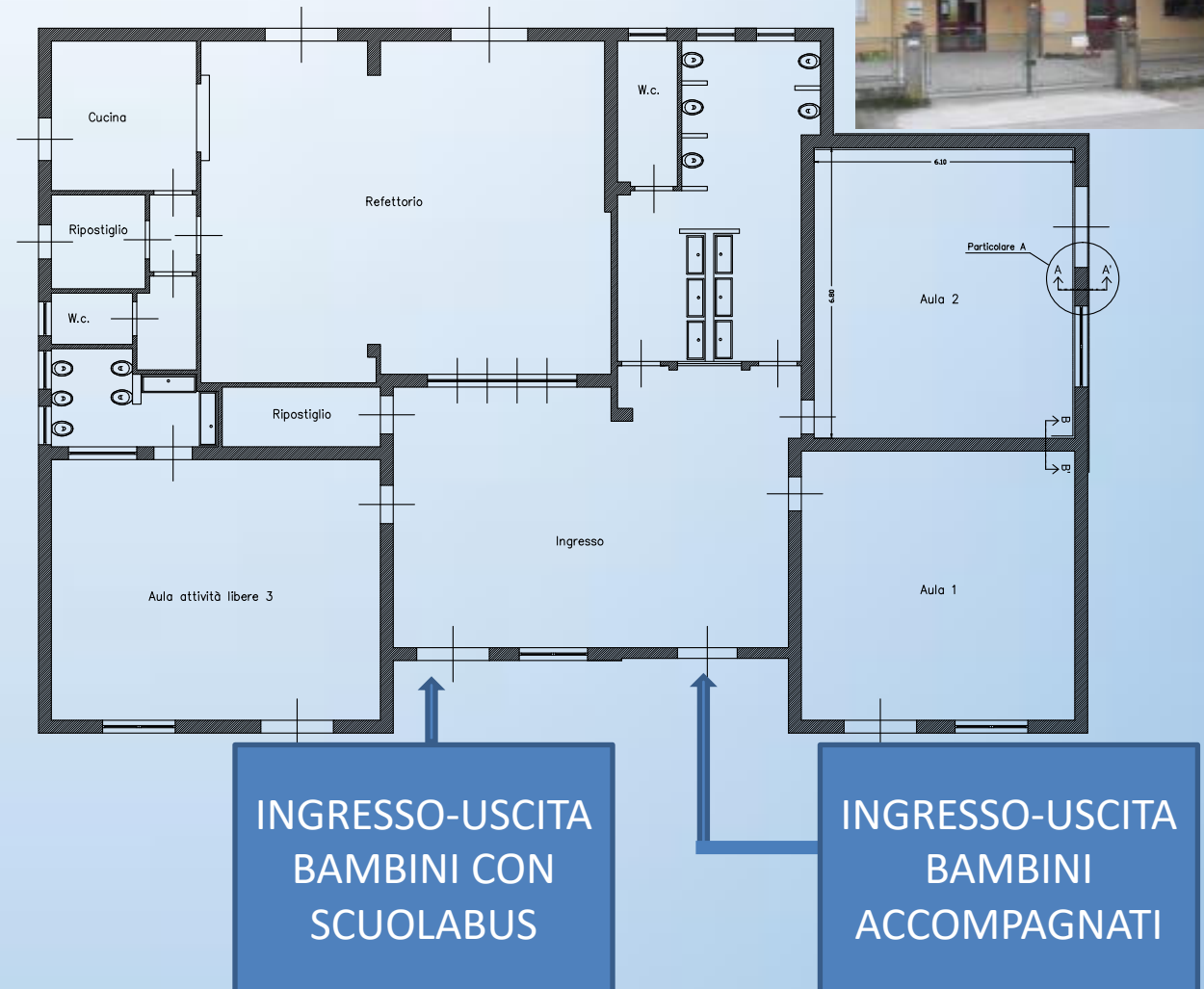

INSERIMENTO alunni 3 anni



GLI INSERIMENTI DEI BAMBINI NUOVI ISCRITTI INIZIERA',
CON ORARI SCAGLIONATI, A PARTIRE
DA GIOVEDI' 17 SETTEMBRE
SECONDO UN CALENDARIO PRECEDENTEMENTE
CONCORDATO CON LE FAMIGLIE

AULE



Parametri riferimento nelle sezioni

I servizi educativi dell' Infanzia presentano delle peculiarità didattico-educative che non richiedono l'applicazione di alcune misure di prevenzione: mantenimento della distanza fisica di almeno 1 metro e l'uso di mascherine.

È raccomandata quindi una didattica per piccoli gruppi stabili di alunni e di educatori.

Distanza maggiore.

Organizzazione in angoli – gioco e a piccoli gruppi.

SPAZI FLESSIBILI E DIDATTICA SU MISURA

- Angolo manipolazione
- Angolo costruzioni
- Angolo grafico-pittorico
- Angolo gioco simbolico
- Angolo lettura
- Angolo giochi strutturati (puzzle, domino, memory, incastri, tombola, ...)
- Angolo giochi non strutturati (pista con macchinine, animali, costruzioni da tavolo, chiodini, bottoni, ...)
- Angolo logico-matematico-scientifico
- Angolo Agorà



MENSA

INFANZIA



INFANZIA ISIDORO

Lo spazio mensa verrà suddiviso in
«isole»

Orario:
12,00 – 13,00

INFANZIA PESTELLO

Lo spazio mensa verrà suddiviso in
«isole»

Orario:
12,00 – 13,00

INFANZIA RENDOLA

Lo spazio mensa verrà suddiviso in
«isole»

Orario:
12,00 – 13,00

BAGNI

INFANZIA



I **bagni** saranno utilizzati in modo tale da evitare affollamenti e da garantire le opportune operazioni di pulizia.

Per i momenti cruciali della giornata (mattina, pranzo/dopo pranzo, pomeriggio) ogni gruppo – sezione potrà accedervi in base al proprio turno.

SPAZI DOVE MUOVERSI IN SICUREZZA



Per ACCOMPAGNAMENTO

I bambini potranno essere accompagnati da un solo adulto che, con indosso la mascherina, accompagnerà il bambino alla porta o al cancello della scuola.

Per RICONGIUNGIMENTO

I bambini potranno essere ripresi da un solo adulto responsabile che, con indosso la mascherina, aspetterà il bambino alla porta o al cancello di uscita.

GIARDINI

SPAZI ALL'APERTO

Ogni volta che il clima lo permetterà, gli alunni potranno uscire nei giardini, in spazi organizzati e in orari stabiliti per ogni sezione.

INFANZIA



ALTRI SPAZI



Nei tre plessi di scuola dell'Infanzia dell'istituto sono presenti altri spazi che, all'occorrenza, possono diventare polifunzionali e permettere l'attività didattica in piccoli gruppi stabili

DIDATTICA



Le attività didattiche saranno le stesse proposte abitualmente alla scuola dell'infanzia di questo Istituto in riferimento a quelli che sono i contenuti ed i traguardi di competenza indicati nella Programmazione d'Istituto Scuola dell'Infanzia e nel rispetto dei contenuti del PTOF annuale e triennale.

DIDATTICA DIGITALE INTEGRATA

Linee Guida Scuola Infanzia

Nel caso in cui fosse necessaria una sospensione dell'attività didattica in presenza, la scuola ha già tutti gli strumenti necessari per attivare una Didattica Digitale Integrata

La scuola utilizza

1) **G Suite for Education** per l'organizzazione e l'erogazione delle

- videolezioni **sincrone** docenti/bambini, per far sentire la vicinanza delle maestre e garantire la continuità didattica ed educativa
- videolezioni **asincrone**, per inviare materiali registrati (musica, manipolazione, ...)

2) **E-mail**

- per invio/ricezione di attività da svolgere/consegnare
- Per invio/ricezione messaggi al rappresentante di sezione



LEAD – LEGAMI EDUCATIVI A DISTANZA

INFANZIA



La Didattica Digitale Integrata consiste nel portare avanti Legami Educativi (LEAD) propri della scuola dell'infanzia

I LEAD prevedono di

- Mantenere il contatto con i bambini e le loro famiglie per mezzo di diverse modalità che possono essere videochiamate, messaggi al rappresentante di sezione, videoconferenze
- Proporre piccole esperienze, brevi filmati, file audio
- Mantenere viva la relazione e il senso di comunità senza invadere troppo l'ambito domestico attraverso collegamenti dal vivo in alcuni giorni della settimana accompagnati da suggerimenti di attività da svolgere in autonomia o con i genitori e/o per scambiare prodotti o racconti di esperienze nell'incontro successivo

PATTO di CORRESPONSABILITÀ in DDI



Nella Didattica Digitale Integrata

la famiglia collabora con la scuola affinché il bambino mantenga la relazione con i docenti e i compagni ed è responsabile del proprio account di accesso alla piattaforma di utilizzo.

Per la DDI valgono le stesse regole dell'insegnamento in presenza: i partecipanti devono avere un comportamento rispettoso nei confronti di insegnanti e compagni e non è permesso diffondere in nessun modo screen-shot, fotografie e/o video registrati relativi alle attività di didattica digitale integrata.

- **CONDIZIONI NECESSARIE
PER ENTRARE A SCUOLA**



- ➔ **Non avere temperatura corporea al di sopra di 37,5**
- ➔ **Non manifestare sintomi compatibili con COVID-19**
- ➔ **Non essere stati in quarantena o isolamento domiciliare negli ultimi 14 giorni;**
- ➔ **Non essere stati in contatto con persone positive, per quanto di propria conoscenza, negli ultimi 14 giorni**

NOTIZIE UTILI



- PRIMO GIORNO DI SCUOLA 14/09/2020
 - Inizio ORARIO POMERIDIANO (vecchi iscritti) 05/10/2020
- Gli alunni che usufruiscono del servizio scuolabus saranno regolarmente accolti e poi accompagnati nei gruppi classe di destinazione
- Sono previste **2 uscite straordinarie** per le quali non è previsto servizio scuolabus (orari: 11,45-12,00; 13,45-14,00)
- In caso di uscita straordinaria non è consentito il rientro pomeridiano a scuola
 - Per ragioni igienico-sanitarie, non è possibile effettuare il riposo pomeridiano a scuola né portare giochi o altri oggetti da casa



PRIMARIA

PRIMARIA

ORARI

SPAZI

DIDATTICA

INDICAZIONI IGIENICO - SANITARIE

INGRESSI e USCITE



- Per evitare assembramenti gli allievi entreranno ed usciranno dai plessi secondo un preciso piano di scaglionamento di seguito illustrato;
- Per la sicurezza di tutti è **OBBLIGATORIO** rispettare gli **ORARI** e gli **INGRESSI** assegnati a ciascuna classe;
- Si raccomanda alle famiglie e agli studenti di essere puntuali (è opportuno non anticiparsi, né attardarsi né trattenersi fuori l'edificio scolastico) al fine di evitare gli assembramenti e facilitare l'ingresso dei gruppi classe successivi;
- Al termine delle operazioni di ingresso i cancelli dell'edificio saranno chiusi; gli allievi ritardatari potranno accedere ai locali scolastici utilizzando **SOLTANTO** l'ingresso principale.

ORARI, INGRESSI e USCITE

PRIMARIA ISIDORO



INGRESSO LATO VIA MARCONI

INGRESSO LATO FERROVIA

CLASSI
V A
III B
IV A
IA

ORE 08,20

CLASSI
V B
II A
II B
IIIA
IB

ORE 08,25

USCITA LATO VIA MARCONI

USCITA LATO FERROVIA

CLASSI
V A
I A

ORE 16,25
Da lun a ven

CLASSI
II A
III A

ORE 16,30
Da lun a ven

CLASSI
IV A
III B

ORE 16,25
lun e mer
ORE 12,25
Mar, gio e ven

CLASSI
V B
II B
I B

ORE 16,30
Mar e gio
ORE 12,30
Lun, mer e ven

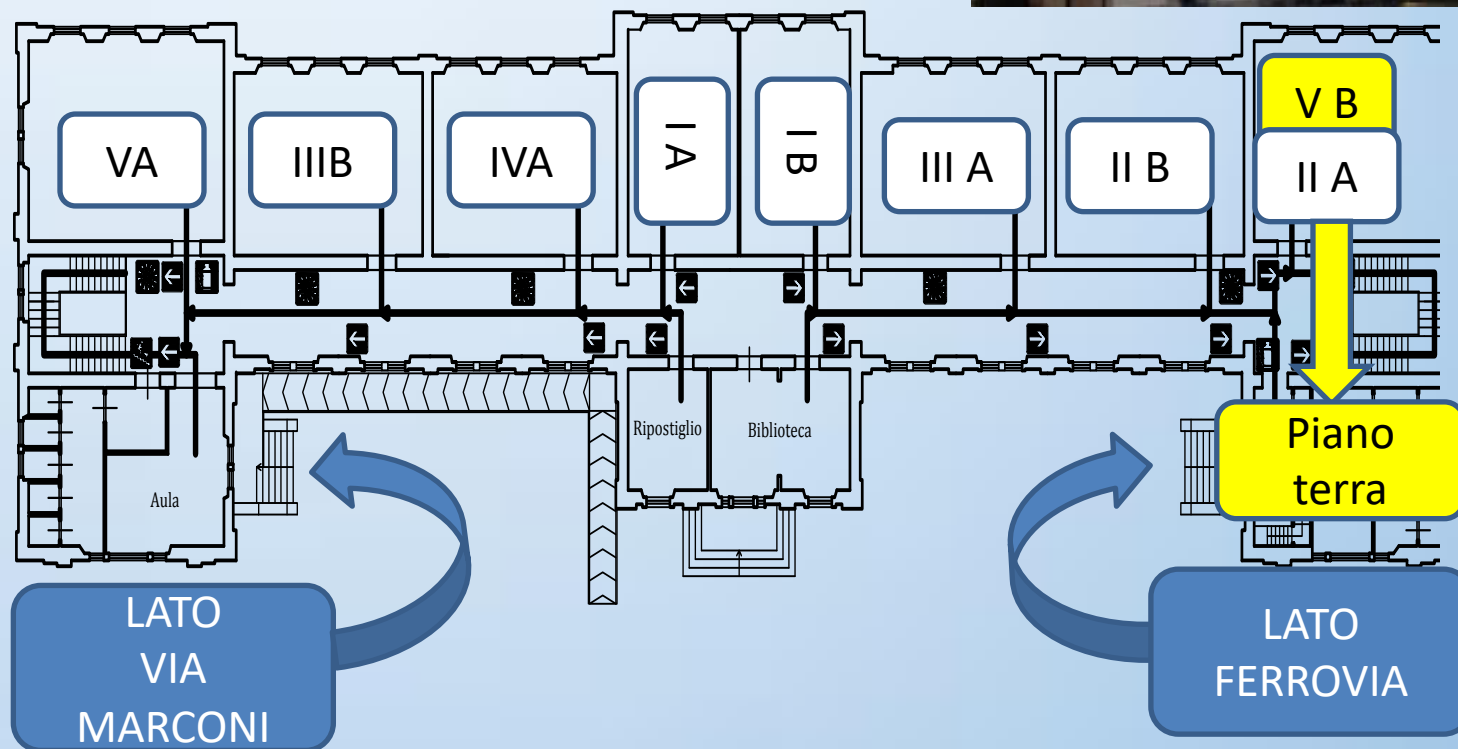

ORARI, INGRESSI e USCITE

PRIMARIA PESTELLO

CLASSE	ENTRATA	USCITA	USCITA
VA	08,00	12,30 MAR, GIO, VEN	16,30 LUN, MER
IIIA	08,05	12,30 LUN, MER, VEN	16,30 MAR, GIO
IVA	08,10	12,30 LUN, MER, VEN	16,30 MAR, GIO
IVB	08,15	12,30 LUN, MER, VEN	16,30 MAR, GIO
IIA	08,20	12,30 LUN, MER, VEN	16,30 MAR, GIO
IB	08,25	12,30 MAR, GIO, VEN	16,30 LUN, MER
IA	08,25	12,30 MAR, GIO, VEN	16,30 LUN, MER

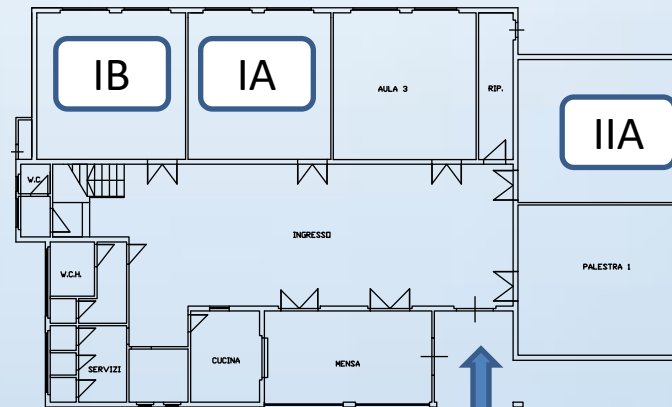

PIANTA
PIANO
TERRA

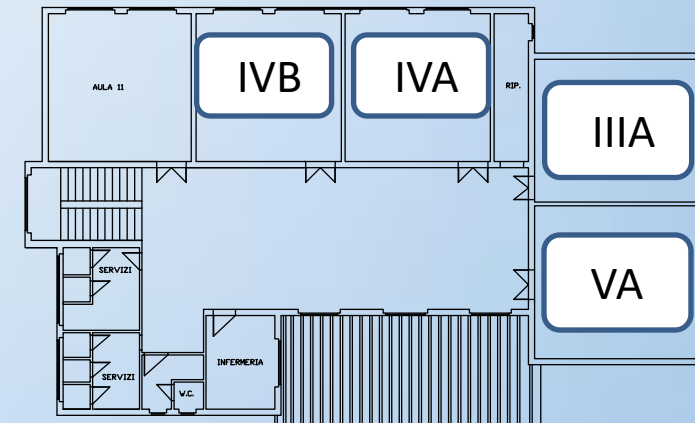

PIANTA
PIANO
PRIMO

INGRESSO
PRINCIPALE

ORARI, INGRESSI e USCITE

PRIMARIA MERCATALE

INGRESSO LATO SP 16		INGRESSO LATO VIA NUENNA	
CLASSI IA IVA VA	ORE 08,10	CLASSI IIA IIIA	ORE 08,10
USCITA LATO SP 16		USCITA LATO VIA NUENNA	
CLASSI IA IVA VA	ORE 16,10	CLASSI II A III A	ORE 16,10

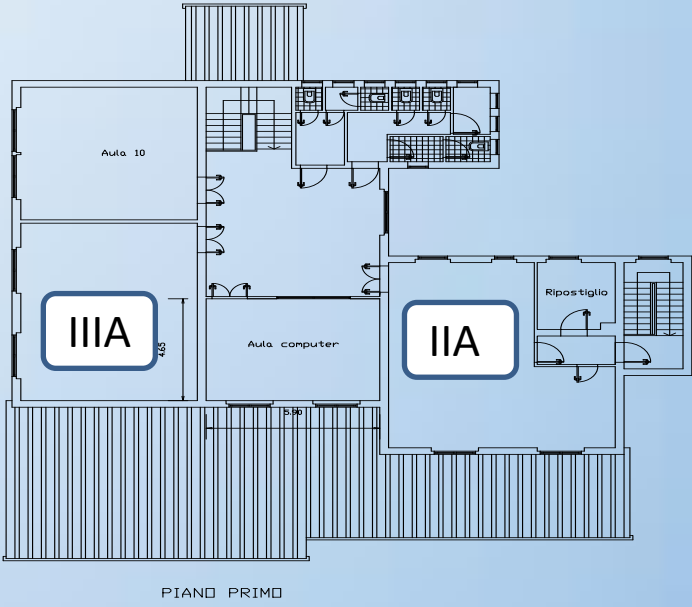
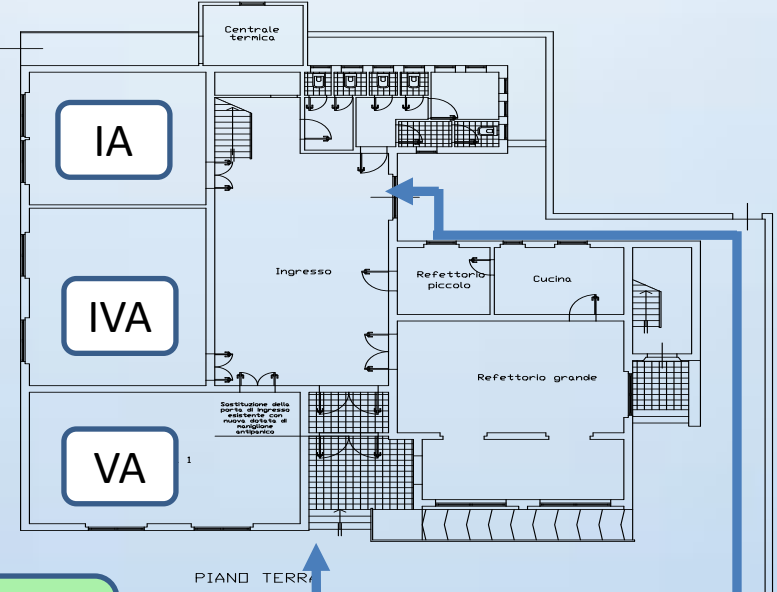

Strada provinciale 16

CLASSI
IA-IVA-VA

CLASSI
IIA-IIIA



VIA NUENNA

AULE

PRIMARIA

Parametri di riferimento nella sezione

- distanza di almeno 1 metro dalle rime buccali degli alunni
- distanza non inferiore a 2 metri tra docente e alunni
- presenza di corridoi di 60 centimetri per garantire la via di fuga in caso di emergenza

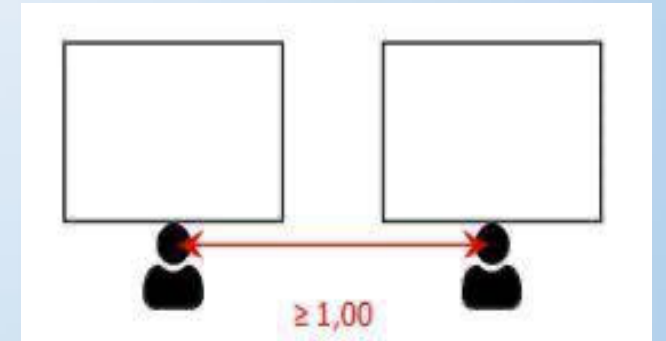

GIARDINI

PRIMARIA



SPAZI ESTERNI

Ogni volta che il tempo lo permetterà, gli alunni potranno uscire negli spazi esterni dei plessi con orari e spazi stabiliti per ogni classe.

ALTRI SPAZI



Nei tre plessi di scuola PRIMARIA dell'istituto sono presenti altri spazi che, all'occorrenza, possono diventare polifunzionali e permettere l'attività didattica in piccoli gruppi stabili



Le attività didattiche saranno proposte in riferimento a quelli che sono i contenuti ed i traguardi di competenza indicati nella Programmazione d'Istituto Scuola Primaria e nel rispetto dei contenuti del PTOF annuale e triennale, pubblicati sul sito.

ATTIVITA' DIGITALE INTEGRATA

Linee Guida Primaria



Nel caso in cui fosse necessaria una sospensione dell'attività didattica in presenza, la scuola ha già tutti gli strumenti necessari per Attivare la Didattica a Distanza

La scuola utilizza

1) Registro Axios e G Suite for Education

- per l'organizzazione e l'erogazione delle videolezioni **sincrone** docenti/bambini, per far sentire la continuità affettiva, educativa e didattica
- per l'organizzazione e l'erogazione delle videolezioni **asincrone**, per inviare materiali registrati (musica, manipolazione, coding...)

2) E-mail

- per invio/ricezione di compiti da svolgere/consegnare



DIDATTICA DIGITALE INTEGRATA

Linee Guida Primaria



- **Classi prime: 10 ore settimanali**
- **Classi seconde, terze, quarte e quinte: 15 ore settimanali**



PATTO di CORRESPONSABILITÀ in DDI



Anche nella Didattica Digitale Integrata valgono le stesse regole dell'insegnamento in presenza: i partecipanti devono avere un comportamento rispettoso nei confronti di insegnanti e compagni; ognuno è responsabile del proprio account alla piattaforma di utilizzo e per nessuna ragione lo stesso va comunicato ad altre persone; la partecipazione alle attività didattiche proposte dagli insegnanti, compresa la restituzione dei compiti in piattaforma, deve avvenire in modo responsabile e puntuale rispetto alle consegne e ai tempi comunicati; non diffondere in nessun modo screen-shot, fotografie o video registrati relativi alle attività di didattica digitale integrata.

• **CONDIZIONI NECESSARIE PER ENTRARE A SCUOLA**



- ➔ **Non avere temperatura corporea al di sopra di 37,5**
- ➔ **Non manifestare sintomi compatibili con COVID-19**
- ➔ **Non essere stati in quarantena o isolamento domiciliare negli ultimi 14 giorni;**
- ➔ **Non essere stati in contatto con persone positive, per quanto di propria conoscenza, negli ultimi 14 giorni**

INGRESSO A SCUOLA PERSONALE NON SCOLASTICO



- Ai genitori (o loro delegati) non è consentito entrare nell'edificio interno a meno che non abbiano chiesto ed ottenuto il permesso a farlo o non siano stati espressamente convocati o non debbano ritirare in anticipo il/la figlio/a.
- L'accesso ai visitatori (genitori) è pertanto ridotto e con registrazione degli accessi.
- L'accesso alla struttura (resede esterno) attraverso l'accompagnamento da parte di un solo genitore o di persona maggiorenne delegata dai genitori o da chi esercita la responsabilità genitoriale dovrà avvenire con mascherina durante tutta la permanenza all'interno della struttura.

NOTIZIE UTILI



- PRIMO GIORNO DI SCUOLA 14/09/2020
- INIZIO ORARIO POMERIDIANO 28/09/2020
- Gli alunni che usufruiscono del servizio scuolabus saranno regolarmente accolti e poi accompagnati nelle classi di destinazione
- Il servizio mensa è garantito nel rispetto delle misure di distanziamento



SECONDARIA 1° GRADO

ORARI

SPAZI

DIDATTICA

INDICAZIONI IGIENICO - SANITARIE

AMBIENTI

INGRESSI E USCITE

Gli alunni entreranno ed usciranno con accessi differenziati dall'ingresso principale di P.zza C. Battisti.



Gli alunni trasportati dallo scuolabus saranno, come di consueto, accolti all'ingresso interno del residence.



GLI ALUNNI SEGUIRANNO GLI STESSI PERCORSI IN INGRESSO E IN USCITA

AMBIENTI

INGRESSI E USCITE

L'INGRESSO PRINCIPALE di P.zza C. Battisti è suddiviso in 3 distinti accessi



- S 1 → 07,55 (Classi: IE, IIE, IID)
- C 1 → 07,55 (Classi: IIIB, IIIC, IIIE)
- D 1 → 07,55 (Classi: ID, IIC, IIIA)

PRIMO TURNO
INGRESSO: 07,55
USCITA: 13,55

- C 2 → 08,00 (Classi: IIA, IC, IIID)
- D 2 → 08,00 (Classi: IA, IB, IIB)

SECONDO TURNO
INGRESSO: 08,00
USCITA: 14,00

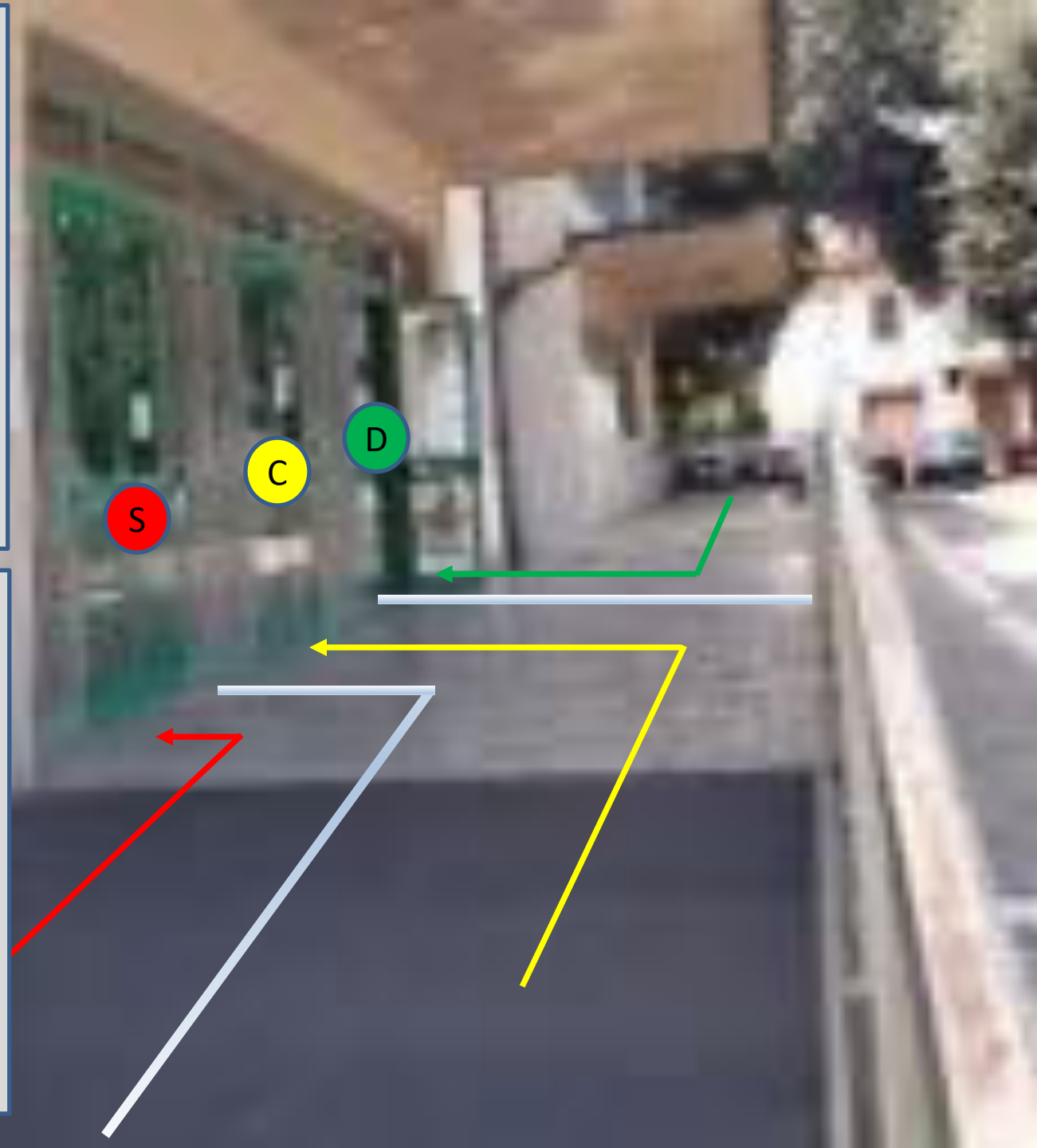

CLASSE	INGRESSO	TURNO	ENTRATA- USCITA *
1A	D	2	08:00-14:00
1B	D	2	08:00-14:00
1C	C	2	08:00-14:00
1D	D	1	07:55-13:55
1E	S	1	07:55-13:55
2A	C	2	08:00-14:00
2B	D	2	08:00-14:00
2C	D	1	07:55-13:55
2D	S	1	07:55-13:55
2E	S	1	07:55-13:55
3A	D	1	07:55-13:55
3B	C	1	07:55-13:55
3C	C	1	07:55-13:55
3D	C	2	08:00-14:00
3E	C	1	07:55-13:55



SCHEMA DEI PERCORSI DI INGRESSO E USCITA

* A PARTIRE DAL 5 OTTOBRE, L'USCITA, PER GLI ALUNNI ISCRITTI ALLE 36 ORE SETTIMANALI, NEI GIORNI DI LUNEDI' E GIOVEDI', SARA' ALLE ORE 16:45

ORARI, INGRESSI e USCITE

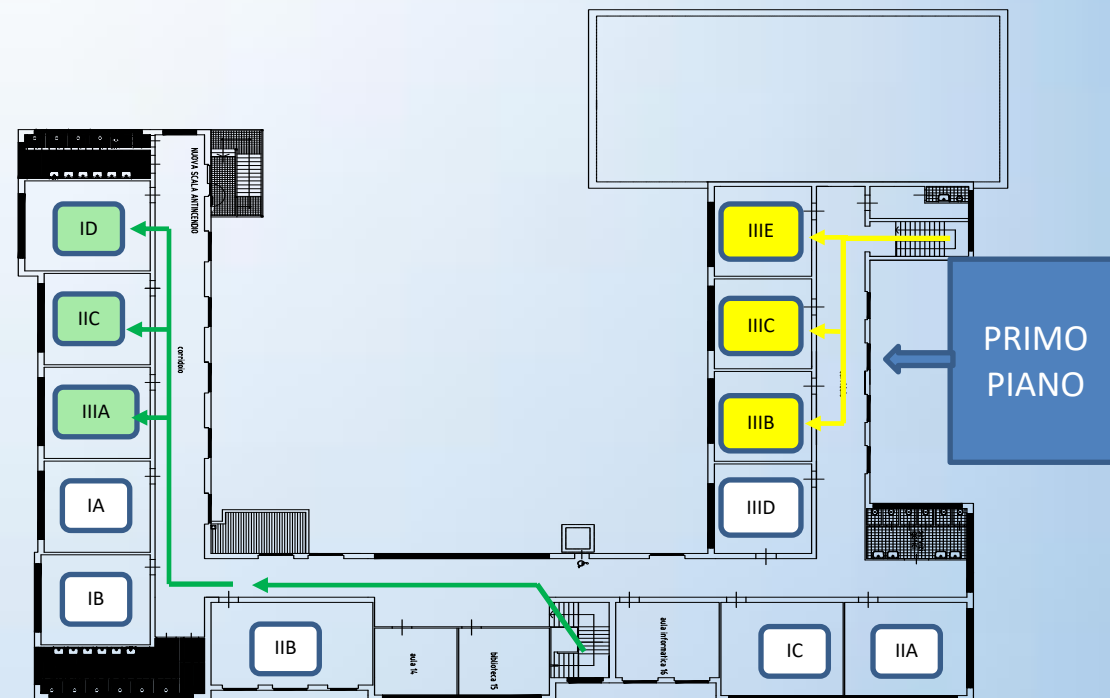
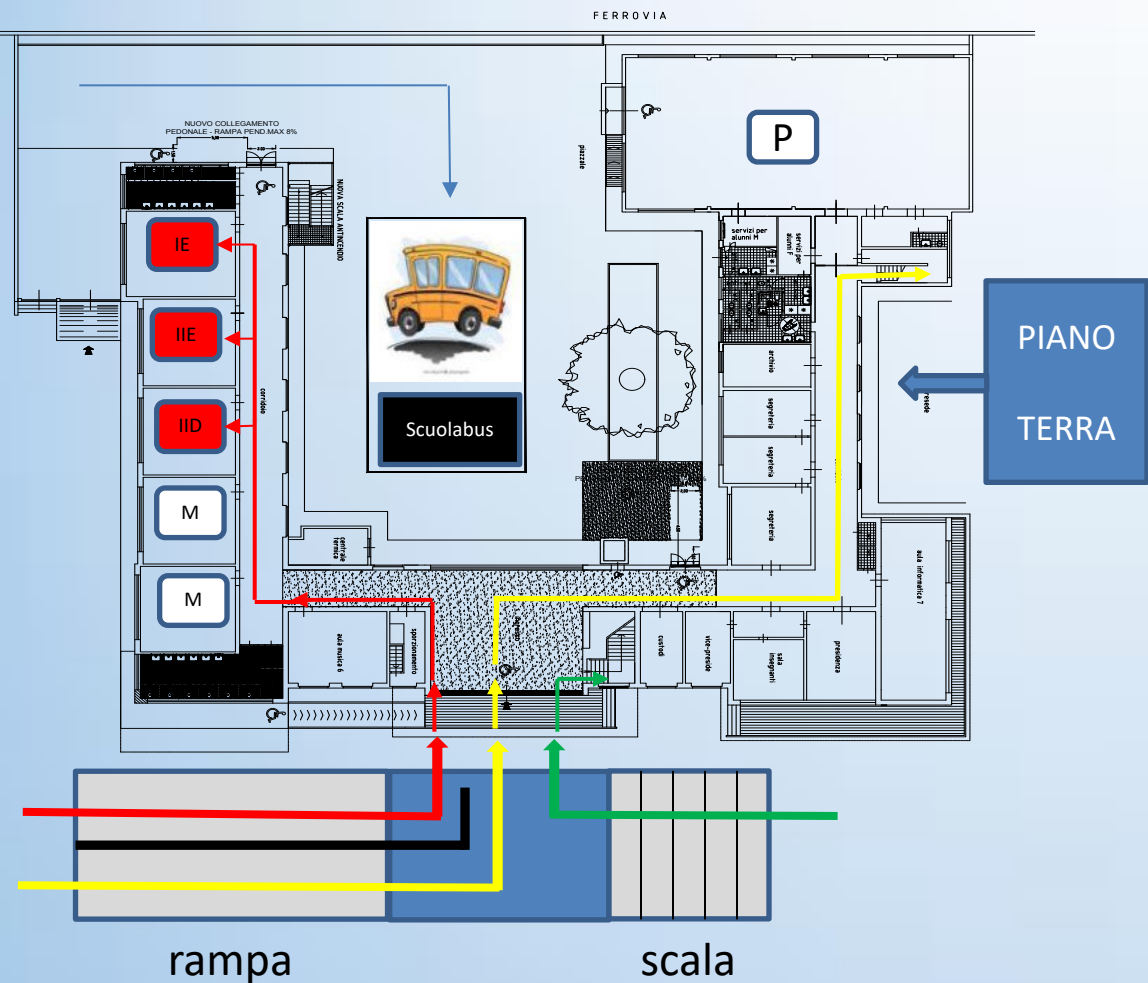

PRIMO
TURNO
ORE 07,55
IE, IIE, IID

PRIMO
TURNO
ORE 07,55
IIIB, IIIC, IIIE

PRIMO
TURNO
ORE 07,55
ID, IIC, IIIA

PRIMO TURNO
ENTRATA: 07,55
USCITA: 13,55

ORARI, INGRESSI e USCITE

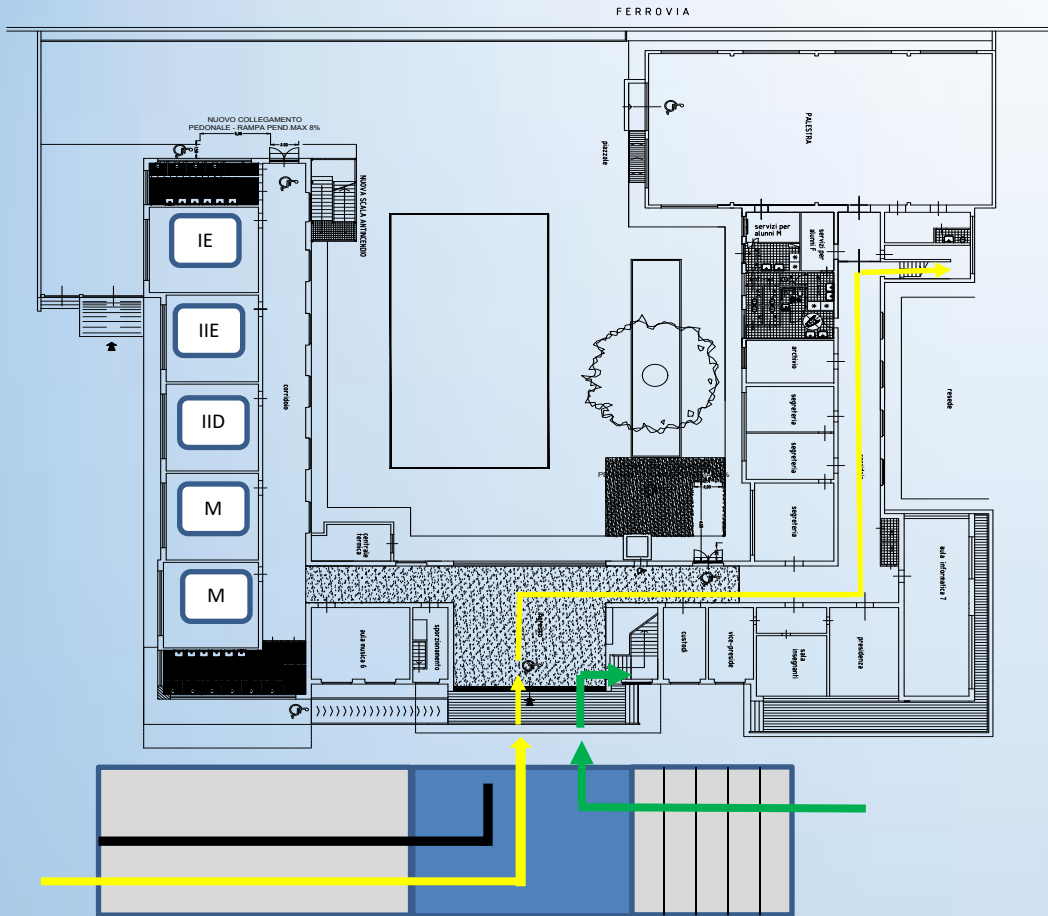

Pianta Piano Terreno

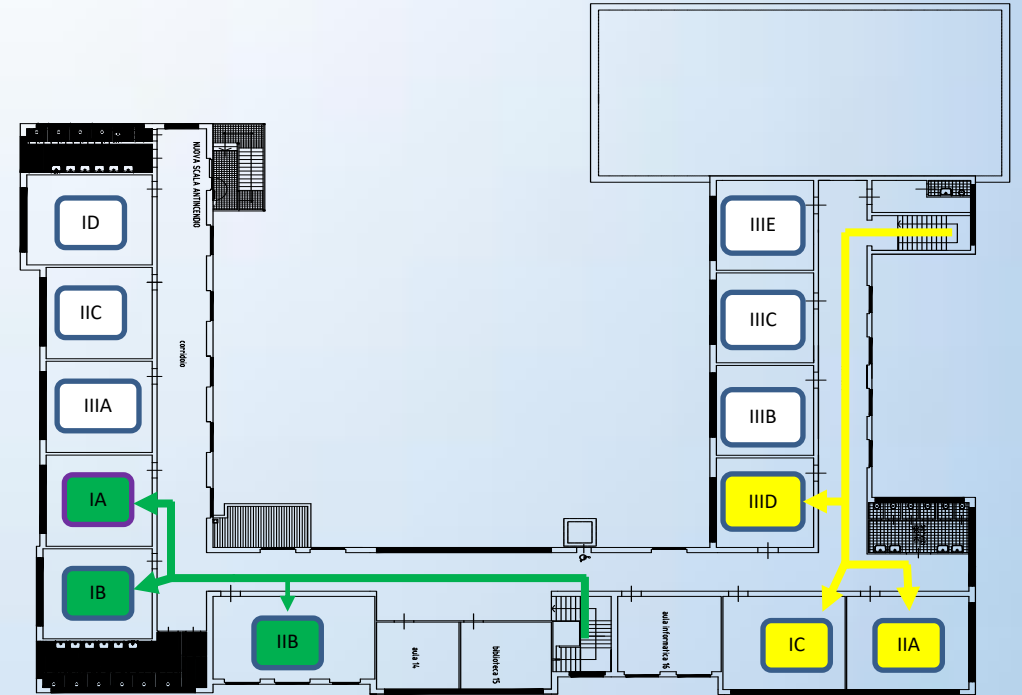

Pianta Piano Primo

SECONDO
TURNO
ORE 08,00
IIA, IC, IIID

SECONDO
TURNO
ORE 08,00
IA, IB, IIB

SECONDO TURNO
ENTRATA: 08,00
USCITA: 14,00

ORARIO INTERVALLO



TUTTE LE CLASSI HANNO 2 INTERVALLI: DALLE 09,50 ALLE 10,00 E DALLE 11,50 ALLE 12,00

- Gli alunni resteranno in aula, al proprio posto, per la consumazione della merenda; poi potranno alzarsi indossando la mascherina e nel rispetto della distanza.
- PER EVITARE ASSEMBRAMENTI, DURANTE LA RICREAZIONE LE CLASSI AVRANNO ORARI PRESTABILITI PER L'ACCESSO AI BAGNI

AULE

DISTANZE

- distanza di almeno 1 metro dalle rime buccali degli alunni;
- distanza non inferiore a 2 metri tra la postazione del docente e la prima fila di banchi;
- presenza di corridoi di 60 centimetri per garantire la via di fuga in caso di emergenza
- distanza interpersonale non inferiore a 2 metri in palestra →

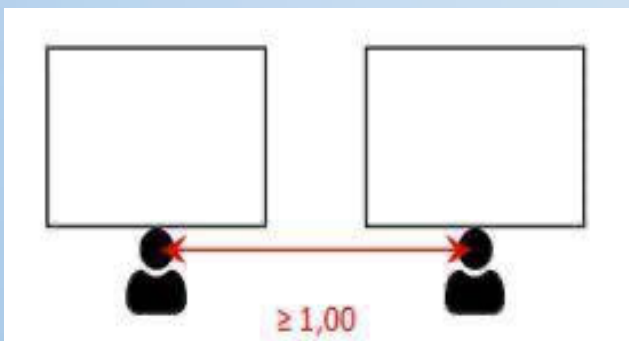

ALTRI SPAZI



Nella scuola Secondaria sono presenti altri spazi che, all'occorrenza, possono diventare polifunzionali e permettere l'attività didattica in piccoli gruppi stabili

DIDATTICA



Le attività didattiche saranno proposte in riferimento a quelli che sono i contenuti ed i traguardi di competenza indicati nella Programmazione d'Istituto Scuola Secondaria e nel rispetto dei contenuti del PTOF annuale e triennale, pubblicati sul sito.

DIDATTICA DIGITALE INTEGRATA

LINEE GUIDA SCUOLA SECONDARIA I GRADO

Nel caso in cui fosse necessaria una sospensione dell'attività didattica in presenza, la scuola ha già tutti gli strumenti necessari per attivare la Didattica a Distanza

La scuola utilizza

1) Registro Axios e G Suite for Education

- per l'organizzazione e lo svolgimento delle videolezioni **sincrone** docenti/alunni, per far sentire la continuità affettiva, educativa e didattica
- per l'organizzazione e l'erogazione delle videolezioni **asincrone**, per inviare materiali registrati (musica, manipolazione, ...)

2) E-mail

- per invio/ricezione di compiti da svolgere/consegnare

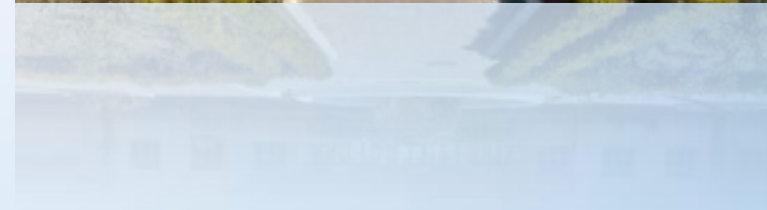

DIDATTICA DIGITALE INTEGRATA LINEE GUIDA SCUOLA SECONDARIA I GRADO



15 ore settimanali di didattica in modalità **sincrona** con l'intero gruppo classe, organizzate anche in maniera flessibile, in cui costruire percorsi disciplinari e interdisciplinari, con possibilità di prevedere ulteriori attività in **piccolo gruppo**, nonché proposte in modalità **asincrona** secondo le metodologie ritenute più idonee.

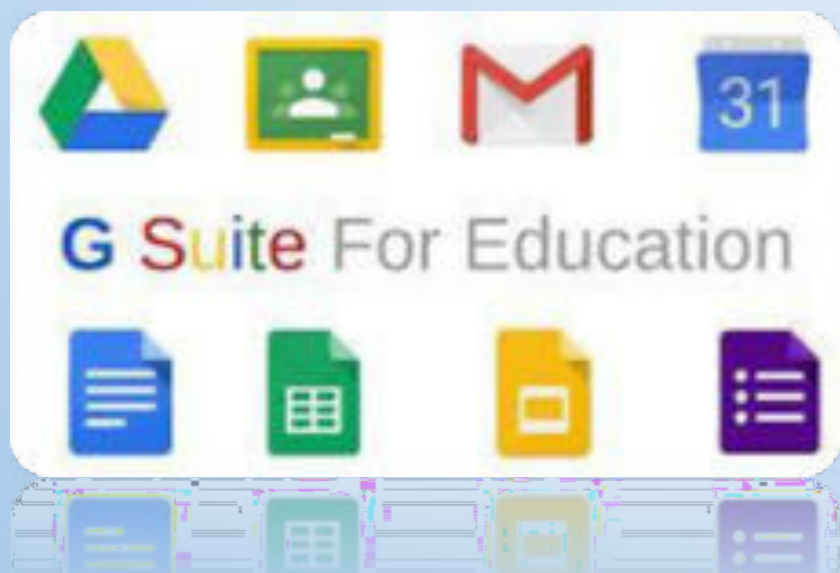

PATTO di CORRESPONSABILITÀ in DDI



La Didattica Digitale Integrata è un'opportunità che gli Studenti possono cogliere. Per garantire un corretto utilizzo è quindi necessario condividere delle semplici regole di comportamento.

La partecipazione alle attività sincrone nella didattica digitale a distanza è soggetta alle stesse regole che determinano la buona convivenza in classe

- **Custodire in un luogo sicuro le credenziali di accesso (registro elettronico Axios e piattaforme)**
- **Ognuno è responsabile dei propri account e per nessuna ragione vanno comunicati ad altre persone**
- **Collegarsi alla piattaforma didattica con il proprio account istituzionale**
- **Non condividere il link del collegamento con nessuna persona estranea al gruppo classe**
- **Non invitare soggetti esterni alla classe ad assistere alle video-lezioni**
- **In nessun caso è consentito registrare le video-lezioni, né fotografare i soggetti coinvolti, né fare screen-shot. A tale proposito si ricorda quanto stabilito dal Garante per la privacy, ossia che è vietato fotografare o registrare con cellulare o con altri dispositivi una persona e condividere il contenuto senza l'autorizzazione della stessa**
- **Utilizzare servizi offerti esclusivamente per le attività didattiche dell'Istituto**
- **Rispettare gli orari indicati dal docente evitando di connettersi in ritardo**
- **Rendersi visibile fin dall'inizio della lezione e per tutta la sua durata, per garantire l'identità della persona che partecipa alle video-lezioni**

- **Non entrare ed uscire dalla lezione virtuale a piacere**
- **Al termine della videolezione uscire dalla “stanza” se autorizzati dal docente**
- **Evitare inquadrature troppo ampie**
- **Vestire in maniera appropriata, anche se si segue da casa, con il dovuto rispetto per i docenti ed i compagni di classe**
- **Non utilizzare il cellulare durante le video-lezioni**
- **Durante la video-lezione tenere il microfono spento ed accenderlo solo per intervenire e se autorizzato dal docente**
- **Durante le lezioni sincrone evitare di mangiare o bere**
- **Partecipare alle attività didattiche in modo responsabile e restituire i compiti assegnati rispettando i tempi e i modi comunicati**
- **Svolgere le verifiche senza utilizzare aiuti da parte dei compagni o di persone estranee al gruppo-classe**

NOTIZIE UTILI



- PRIMO GIORNO DI SCUOLA 14/09/2020
- Le attività pomeridiane del Lunedì e Giovedì, a partire dal 05/10/2020 (alunni iscritti alle 36 ore / sett.), saranno comunicate in seguito. L'orario di uscita è confermato per le 16,45.
- Il servizio mensa è garantito nel rispetto delle misure di distanziamento

REGOLE

PER TORNARE A SCUOLA
PIÙ CONSAPEVOLI
E RESPONSABILI

PROTOCOLLO D'INTESA NAZIONALE SULLA SICUREZZA PER IL CONTENIMENTO DELLA DIFFUSIONE DI COVID-19 E PER GARANTIRE L'AVVIO DELL'ANNO SCOLASTICO (6-08-2020)

IL MINISTERO SI IMPEGNA A:

- comunicare alle famiglie, agli studenti interessati e ai lavoratori della scuola, tramite i canali di diffusione ordinariamente utilizzati, le determinazioni finali sulle procedure di contenimento del rischio di contagio, anche attraverso tutorial informativi;
- attivare la collaborazione con il ministero della salute, il commissario straordinario e l'autorità garante della privacy per l'attivazione di test diagnostici per tutto il personale, *"volontari, gratuiti ed effettuati non a scuola ma presso strutture di medicina di base"*;
- richiedere al commissario straordinario di provvedere alla distribuzione di mascherine, gel disinfettanti e ulteriori DPI previsti per studenti e adulti.

LA SCUOLA

- Stabilisce una collaborazione con un medico competente che effettui la sorveglianza sanitaria
- Garantisce la tutela degli alunni con fragilità, in collaborazione con le famiglie, le strutture socio-sanitarie, la medicina di famiglia e le associazioni che li rappresentano.
- Tutela anche i lavoratori fragili, maggiormente esposti a rischio di contagio, in ragione dell'età o di gravi patologie, in collaborazione con il medico competente
- Assicura la pulizia giornaliera e la igienizzazione periodica di tutti gli ambienti con materiale detergente ad azione virucida, predisponendo un cronoprogramma ben definito, da documentare attraverso un registro regolarmente aggiornato: gli ambienti di lavoro e le aule, le palestre, le aree comuni, le aree ristoro e mensa, i servizi igienici e gli spogliatoi, le attrezzature e postazioni di lavoro o laboratorio ad uso promiscuo, materiale didattico e ludico, superfici comuni ad alta frequenza di contatto (es. pulsantiere, passamano)
- Garantisce la adeguata aerazione di tutti i locali, mantenendo costantemente (o il più possibile) aperti gli infissi esterni dei servizi igienici, questi ultimi sottoposti a pulizia almeno due volte al giorno
- Fornisce DPI (mascherine) a norma per il personale dipendente
- Garantisce la mensa scolastica, nel rispetto delle regole del distanziamento fisico, prevedendo l'erogazione dei pasti per fasce orarie differenziate
- Promuove un sostegno psicologico per fronteggiare situazioni di insicurezza, stress, ansia dovuta ad eccessiva responsabilità, timore di contagio, rientro al lavoro in "presenza", difficoltà di concentrazione, situazione di isolamento vissuta, rafforzando l'alleanza tra Scuola e Famiglia, anche a distanza
- Nomina un referente e un sostituto referente Covid per ogni singola sede

REGOLE del PROTOCOLLO di SICUREZZA

- Obbligo di rimanere al proprio domicilio in presenza di temperatura oltre i 37.5° o altri sintomi simil-influenzali e di chiamare il proprio medico di famiglia e l'autorità sanitaria
- Divieto di fare ingresso o di poter permanere nei locali scolastici laddove, anche successivamente all'ingresso, sussistano le condizioni di pericolo (sintomi simil-influenzali, temperatura oltre 37.5° , provenienza da zone a rischio o contatto con persone positive al virus nei 14 giorni precedenti), stabilite dalle Autorità sanitarie competenti
- Isolamento della persona presente nella scuola che sviluppi febbre e/o sintomi di infezione respiratoria quali la tosse; tale persona dovrà provvedere al ritorno, quanto prima possibile, al proprio domicilio, per poi seguire il percorso già previsto dalla norma vigente per la gestione di qualsiasi caso sospetto
- Se il test conferma la positività, si notifica il caso e si avvia la ricerca dei contatti e le azioni di sanificazione straordinaria della struttura scolastica nella sua parte interessata. Per il rientro in comunità bisognerà attendere la guarigione clinica (cioè la totale assenza di sintomi). La conferma di avvenuta guarigione prevede l'effettuazione di due tamponi a distanza di 24 ore l'uno dall'altro. Se entrambi i tamponi risulteranno negativi la persona potrà definirsi guarita, altrimenti proseguirà l'isolamento

- Il referente scolastico COVID-19 fornisce al Dipartimento di prevenzione l'elenco dei compagni di classe nonché degli insegnanti del caso confermato che sono stati a contatto nelle 48 ore precedenti l'insorgenza dei sintomi. I contatti stretti individuati dal Dipartimento di Prevenzione con le consuete attività di contact tracing, saranno posti in quarantena per 14 giorni dalla data dell'ultimo contatto con il caso confermato. Il DdP deciderà la strategia più adatta circa eventuali screening al personale scolastico e agli alunni.
- La valutazione dello stato di contatto stretto è di competenza del DdP e le azioni sono intraprese dopo una valutazione della eventuale esposizione. Se un alunno/operatore scolastico risulta COVID-19 positivo, il DdP valuterà di prescrivere la quarantena a tutti gli studenti della stessa classe e agli eventuali operatori scolastici esposti che si configurino come contatti stretti. La chiusura di una scuola o parte della stessa dovrà essere valutata dal DdP in base al numero di casi confermati e di eventuali cluster e del livello di circolazione del virus all'interno della comunità. Un singolo caso confermato in una scuola non dovrebbe determinarne la chiusura soprattutto se la trasmissione nella comunità non è elevata.
- Accesso ai visitatori ridotto e su prenotazione, con registrazione degli ammessi, (nome, cognome, data di nascita, luogo di residenza), dei relativi recapiti telefonici, nonché della data di accesso e del tempo di permanenza.
- Accesso alla struttura attraverso l'accompagnamento da parte di un solo genitore o di persona maggiorenne delegata dai genitori o da chi esercita la responsabilità genitoriale, con mascherina durante tutta la permanenza all'interno della struttura
- Obbligo distanziamento e uso dispositivi di protezione individuali sopra i 6 anni.

RIASSUMIAMO LE REGOLE PRINCIPALI

- **CONTROLLO DELLA TEMPERATURA CORPOREA E DEI SINTOMI RESPIRATORI**

Gli alunni potranno entrare a scuola a condizione che non presentino sintomatologia respiratoria o temperatura corporea superiore a $37,5^{\circ}$

Nel caso in cui un alunno presenti un aumento della temperatura corporea al di sopra di $37,5^{\circ}\text{C}$ o un sintomo compatibile con COVID-19 in ambito scolastico, verrà ospitato in una stanza dedicata o in un'area di isolamento e verranno avvisati i genitori



- RISPETTO DEL DISTANZIAMENTO SOCIALE

Si raccomanda di **non creare assembramenti** all'ingresso ed all'uscita dalla scuola

Osservare le norme del **distanziamento sociale** soprattutto all'entrata ed all'uscita dall'edificio scolastico e negli spazi della scuola



• LAVAGGIO ED IGIENIZZAZIONE DELLE MANI

Il **lavaggio** delle **mani** è decisivo perché previene ed elimina il virus; le mani vanno lavate con acqua e sapone con molta cura. Se non sono disponibili acqua e sapone, è possibile utilizzare anche un disinfettante per mani a base di alcool che è disponibile in tutti gli ambienti della scuola



• UTILIZZO dei DISPOSITIVI di PROTEZIONE INDIVIDUALE

L'uso delle **mascherine** è obbligatorio sia per gli adulti che per gli alunni dai 6 anni di età.

Gli alunni dovranno presentarsi a scuola indossando la mascherina.

Quando i ragazzi saranno seduti al banco potranno togliere la mascherina.



• UTILIZZO SERVIZI IGIENICI

I bagni saranno utilizzati in modo tale da **evitare affollamenti** e da garantire le opportune operazioni di **pulizia**.



MATERIALE PERSONALE

Non scambiare il proprio materiale con altri coetanei

Non portare giochi e/o oggetti da casa

• GENITORI / ACCOMPAGNATORI

POTRANNO ACCEDERE ALLA SCUOLA

- Se non presentano sintomatologia respiratoria o temperatura corporea superiore a 37,5°C
- Se non sono stati in quarantena o in isolamento domiciliare negli ultimi 14 giorni
- Se non sono stati a contatto con persone positive, per quanto di propria conoscenza, negli ultimi 14 giorni
- I genitori devono provvedere all'auto-monitoraggio delle condizioni di salute proprie, del proprio nucleo familiare e di eventuali altri accompagnatori

- COLLOQUI GENITORI / ASSEMBLEE / RIUNIONI

In relazione alle indicazioni per il distanziamento sociale, fino a nuove indicazioni, le assemblee, le riunioni ed i colloqui scuola-famiglia saranno svolti prevalentemente in modalità **telematica**.

INDICAZIONI OPERATIVE PER LA GESTIONE DEI CASI/FOCOLAI DI COVID-19

Allegato 1: Schema riassuntivo



- DdP Dipartimento di Prevenzione
- MMG Medico di Medicina Generale
- PLS Pediatra di Libera Scelta